genel-iş
emek

TÜRKİYE GENEL HİZMETLER İŞÇİLERİ SENDİKASI YAYIN ORGANIDIR

SAYI: 318
15 TEMMUZ 1978

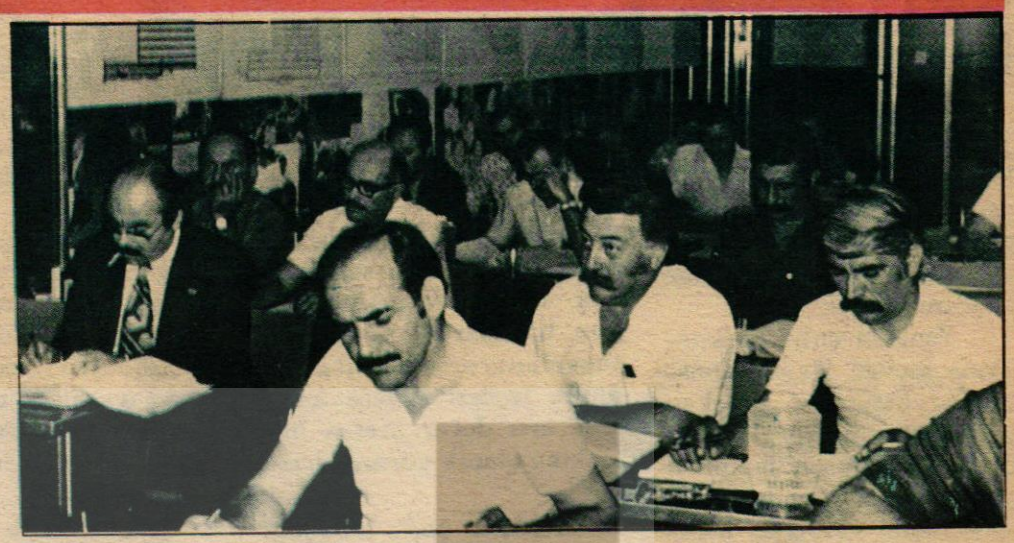

Ücretlerin dondurulmasına bir kez daha karşı çıkan Genel Yönetim Kurulu

«FAŞİST YUVALAR DAĞITILMADIKÇA DEMOKRASİ YAŞAYAMAZ »

SENDİKAMIZIN 7. Kuruldan sonra ilk Genel Yönetim Kurulu toplantısı 13-14-15 temmuz günleri Ankara'da yapıldı.

Genel Yönetim Kurulu çalışmalarının ilk günü bir açış konuşması yapan Genel Sekreter Ertan Andaş:

"Ecevit Hükümetinin bu çalışma döneminde dış politika konularında başarılı girişimleri görülürken, ekonomik alanda ve tedhiş konusunda beklenen noktaya gelinmedi" demiştir.

Andaş konuşmasını şöyle sürdürmüştür:

"1961 Anayasa'sının getirdiği ekonomik siyasal hedefler doğrultusunda, başta işçi sınıfımız olmak üzere, emekçilerin kazanımlarıyla tarihsel koşullara bağlı olarak toplumumuz ulaşacağı sömürüsüz günlerin bedelini kanlarıyla ödüyor. İşçileri, öğrencileri, öğretmenleri, kadını, çocuğu, yaşlısıyla toplumun bütün insan varlığını hedef almış faşist tedhiş çeteleri profesyonel bir biçimde çalışıyorlar. Bilim adamlarına yapılan alçakça saldırıların sonuncusunu önceki gün yaşadık. Faşist milis kuvvetleri namlularını bu kez Hacettepe Üniversitesi Doçentlerinden Bedrettin Cömert'e çevirdiler. İleri bir düşünceye, duru bir bakış açısına aydınlık bir beyine sahip olan bu genç bilim adamımız faşist vur-kaç çetelerinin son kurbanı oldu. Hukukçuların öldürülmeleri hukuk kurumlarına değin uzandı.

FAŞİST ODAKLAR AYIKLANMADAN FAŞİST KATİLLERDEN HESAP SORMADAN DEMOKRASİNİN YAŞAYACAĞINI UMMAK HOŞGÖRÜLMEZ BİR YANILGIDIR

Faşizmin özlemcilerinin ve çetelerinin amacının tüm kamu oyu için bilindiğini belirten Andaş konuşmasını şöyle sürdürmüştür:

"Hükümet, emekçi halkımıza, demokrasiye ve kendi varlığına yönelik faşist saldırıların üzerine karanlık ve inatla yürümeden ne demokrasiyi ne de kendisini uzun süre koruyabilir. Devletin içine yuvalanmış faşist odakları ayıklamadan, faşist katillerden hesap sormadan demokrasinin yaşayacağını ummak hoşgörülmez bir yanılgıdır. Gösterilecek en küçük kararsızlık kan gölünü büyütmekten öte demokrasiye düşen gölgeleri de büyütecektir."

TUNÇ'UN İŞÇİ SINIFI ADINA KONUŞMA VE KARAR VERME DÖNEMİ YILLAR ÖNCE KAPANMIŞTIR

Ekonomik alanda da varılan noktaların beklenenden ırak olduğunu da söyleyen Genel Sekreter bu konuda şunları söylemiştir:

"Ecevit hükümeti döneminde de ekonomik fedakârlığın işçiden beklenildiğini Ecevit'in ağzından duymak işçiler için düşündürücü olmuştur. Sermaye sahiplerinin köşeyi dönebilmeleri için her olanağın değerlendirildiği bir hükümet döneminde fedakârlığı işçiden beklemek demokrasinin en temel eşitlik ilkesine ters düşer, sermaye uzlaşmacısı Türk-İş işçiler adına hükümet ile fedakârlık pazarlıklarına oturmuştur. Tunç'un işçi sınıfı adına konuşma ve karar verme dönemi kapanalı yıllar olmuştur. İşçinin sırtındaki vergi yükünün biraz olsun azaltılması için çıkarılmak istenen vergi yasası sermayeci çevrelerin isteğiyle uyutulup, rafa kaldırılırken, gene işçiden fedakârlık istemeyi demokratik bulamıyoruz."

HÜKÜMET İLE DAYANIŞMAYA, İŞBİRLİĞİNE EVET AMA TEMEL İLKELERİMİZDEN, SINIFSAL VARLIĞIMIZDAN ÖDÜN VERMEYE HAYIR!...

İşçi sınıfı evlatlarının kurşunlandığı bir ülkede demokrasi adına işçiden fedakârlık beklemeyi ne akla ne sağduyuya sığdırabiliyoruz diyen Andaş, daha sonra da hükümetle işbirliği konusunda şunları söylemiştir:

"Hükümet ile dayanışmaya, işbirliğine evet, ama bu işbirliğiyle temel ilkelerimizden sınıfsal varlığımızdan ödün vermeye hayır diyoruz. Ancak bugüne değin çok gördüğümüz gibi ülkenin kurtulmasını değil sermayeci sınıfların palazlanmasını sağlayan fedakârlığa hayır diyoruz.."

"BELEDİYE GELİRLERİ YASASI İVEDİ ÇIKARILMALIDIR"

Sendika seçme özgürlüğü (referandum)nün yasallaşması gereğini de vurgulayan Andaş, Yerel Yönetim Bakanlığını kuran bu hükümetin döneminde belediyeleri çağdaş ekonomik düzeye kavuşturacak Belediye Gelirler Yasasının çıkarılmamasını da eleştirmiştir. Andaş bu konudaki düşüncelerini şöyle dile getirmiştir.

"Cari harcamaların belediye bütçelerini geçtiği günümüzde Belediye Gelirler Yasasının çıkarılmasını emekten yana olduğunu söyleyen hükümetten ivedi olarak bekliyoruz. Bu yasa çıkana kadarda, geçici önlem olarak işçi ücretleri ve diğer personel giderlerini karşılamak üzere Genel Bütçeden belediyelere aktarma yapılması kaçınılmaz olmuştur. Çalıştırdığı işçisinin memurunun ücretini vermesi, ekonomik koşullardan ötürü zorlaşan hatta olanaksızlaşan belediyelere Genel Bütçeden bu katkı belediyenin kısır kaynaklarını hizmete ayırabilmesini kolaylaştıracaktır.

SSK İŞÇİYE Mİ YOKSA YAHYA'YA MI HİZMET GÖTÜRÜYOR?

Milyonlarca emekçinin sosyal güvenliği pirimleri ile patronlara kredi veren sosyal sigortalar kurumu geçenlerde işçi yararına pek çok olumlu, hem de pek çok olumlu bir yatırımda bulundu(!)... Ünlü yeğen Yahya'nın İskenderun'daki çırçır pres fabrikasına milyonları yatırdı.

Hastane kapılarında bekleyen milyonlarca işçi onların eş ve çocuklarının emekliliği için aylarca hatta yıllarca sıra bekleyen yüz binlerce emekçinin sorunlarına çözüm getirilmeyen genel kuruldan sonra yapılan ilk iş Yahya DEMİREL'in fabrikasını satın almak SSK yöneticilerinin en başarılı işi oldu herhalde.

Yıllarca prim ödemiş ve insanlık onuruna yaraşır bir emeklilik dönemi bekleyen yaşlı emekçilere emeklilik maaşı yerine en az bir yıl gibi acılı bir dönem yaşatan SSK bunu çözümleme yerine Demirel'lerin sorununu çözümlüyor.

Uzun bir süredir ilaç üreteceğiz ama yasalar buna izin vermiyor diyen SSK 506 sayılı yasada yapılan değişiklikle kendisine 7 yıl önce ilaç yapma yetkisi verildi. Nerede o ilaç üretimi? Yoksa Yahya'nın fabrikasında pamuklarını çırçırlayacak ilaç yerine... Ha bir de SSK kullanacağı steril pamuk ve bezleri mi üretecek yoksa bu fabrikada? Ama bu ilkel fabrikada sanırız sadece pamuk çekirdeğinden ayrılıp ip haline dönüştürülüyor...

İlkel fabrika almak SSK'nın mesleği herhalde geçen ay içerisinde de daha önce 90 milyonu önerilen ve fiyatı fazla olduğu için alınamayan bir ilaç fabrikasını da 130 milyona kapatmışlar. Ama bu işi bilen uzmanlar bu fabrikanın geri bir teknolojiye sahip olduğunu ve gereksinmeyi karşılayamayacağını açıklamışlardır. Ayrıca yetkililer bu ilaç fabrikasının ödenen paranın ancak yarısını edeceğini de açıklamışlardır.

SSK yönetiminde ve genel kurulunda işçi sınıfının gerçek temsilcisinin bulunmadığı sürece bu savurganlık ve yağmacılık sürecektir. Bu savurganlığın ve sömürünün hesabını ancak biz yönetime geldiğimiz zaman soracağız. Hani Sayın Bakanın parlak sözleri ve vaadleri nerede kaldı?... Sayın Hükümet yetkilileri bu yaraya parmak basmayacaklarsa bunu açıkça söylesinler de işçi sınıfı da buna göre tavrını alsın..

anarşinin kaynaklarını başka yerlerde aramayınız

Temmuz ayının ilk yarısı faşist saldırganların cinayetleri ile dolu geçti.

İktidardan düşen MC Hükümeti yıpratmak ve düşürmek için yeni kanlı oyunlar düzenlerken hükümet bu sağ saldırganlara karşı kesin tavır almamakta direnmektedir.

Saldırgan faşistler İstanbul Atatürk Eğitim Enstitüsü Müdür Muavinlerinden üçüne saldırmışlar bunlardan Fahrettin Yılmaz'ı öldürmüşlerı ve diğer ikisini de ağır şekilde yaralamışlardır. Yaralanan İbrahim Osmanoğlu bir süre önce İstanbul Şubemizde düzenlenen eğitim çalışmalarında görev almıştır.

Ankara'da saldırganlıklarını arttıran bu faşist katiller 11 temmuz günü Hacettepe Üniversitesi Doçentlerinden Bedrettin Cömert'i planlı bir şekilde öldürmüşlerdir.

Ülkemizde planlı bir şekilde terör yaratmak halkı sindirmek isteyen bu faşist çetelerin yuvaları ivedi olarak dağıtılmalıdır.

Faşist tırmanışa karşı savaşım veren demokratik kitle örgütlerine karşı çıkmak, uzlaşmacı bir tavırla anarşiyi önlemek demokratik ve halktan yana olan demokratik kitle örgütlerini kapatmakla ülkeye can güvenliği sağlanamaz.

Tüm ülkenin gördüğü gerçekleri göremeyen hükümet anarşinin kaynaklarını başka yerde arama zamanı gelmiştir ve geçmektedir. Bu saldırıların hedefi devrimciler olduğu kadar en azından CHP ağırlıklı hükümettir.

Bir kez daha yineliyoruz ve diyoruz ki: Anarşinin kaynağı olan faşist yuvalar dağıtılmalı, ülkü ocakları kapatılmalı ve perde arkasındaki gerçek suçlular ortaya çıkarılmalıdır.

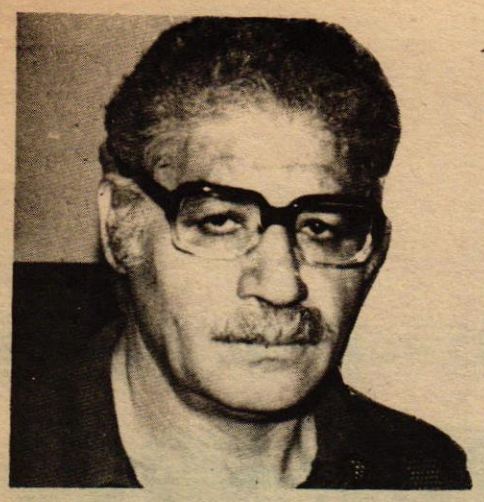

İSKENDERUN ŞUBE GENEL KURULU YAPILDI

HAŞİM DELATİOĞLU YENİDEN ŞUBE BAŞKANI OLDU

Sendikamızın İskenderun Şubesinin 7. Genel Kurulu 9 temmuz günü yapıldı. Genel kurulda yapılan seçimlerde Haşim Delatioğlu yeniden şube başkanı seçildi.

Yeniden şube başkanlığına seçilen Haşim Delatioğlu kongreyi açarken yaptığı konuşmada geçen dönem içinde sendikamızın ağır koşullar altında onurlu savaşım verdiğini belirterek sendikaların dar bir çerçeve içinde görev yapan kuruluşlar değil, çok yönlü sosyal-ekonomik ve siyasal yanı ağır olan kuruluşlar olduğunu söylemiştir.

Delatioğlu konuşmasını şöyle sürdürmüştür:

"Sınıf ve kitle sendikaları ekonomik-demokratik, savaşımın bütünlüğü içinde bu savaşımın her alanında zorlu görenler yükleniyor. Sendikalar pek çok ekonomik, politik, ideolojik engeli aşarak, işçi sınıfına daha iyi yaşama ve çalışma koşulları sağlamaya, sömürüyü sınırlamaya çalışıyorlar. Sendikal savaşım yalnız işçi sınıfının değil, tüm halkın sömürüsüz baskısız bir düzen, savaşsız bir dünya için verdiği savaşımla birleşiyor, bütünleşiyor. Sınıf ve kitle sendikacılığı ilkelerine her yönüyle bağlı olan sendikamız kendini DİSK içinde işçi sınıfımızın ve emekçi halkımızın en dirimsel ve yakıcı istemlerinde içeren eylem ve programı, ülkemizde sınıf ve kitle sendikalarını bekleyen zorlu ve onurlu görevleri apaçık sergiliyor"

Kapitalist ekonominin doğurduğu bunalımların yükünü emekçi halkımızın sırtına yük bindiğini söyleyen Delatioğlu konuşmasını şöyle sürdürmüştür:

"Emekçi yığınların satın alma gücü sürekli düşüş gösteriyor. Hayat pahalılığı en başta işçinin memurun, dul ve yetimleri ile yoksul halkımızın belini büküyor. İşçilerin sendikal hak ve özgürlüklerine yoğun baskılar uygulanması tasarlanıyor. Kapitalist düzen işçileri sadece kendine artı değer üreten bir makina olarak görmek istiyor"

DİSK'e bağlı sendikaların ve demokratik örgütlerin temsilcilerinin katıldığı genel kurulda Divan Başkanlığı sendikamızın örgütlenme Dairesi Başkanı Belgüzar Can, Başkan Yardımcılarına Gaziantep I. Nolu Şube Başkanı Emin Erdem Adana Şube Başkanı Duran Özdemir, Yazmanlıklara Mehmet Aydın, Emin Tarhan, Uğur Aksoy Zeki Altay seçilmişlerdir. Genel kurulda konuk olarak bulunan Belediye Başkanı Sabri İnce Belediyelerin içinde bulunduğu ekonomik bunalımı anlatarak bunun tek çözüm yolunun belediyelerin çağdaş bir belediye gelirler yasasına kavuşması olduğunu söylemiştir.



Genel Kurul Divanı..

Genel Kurulda konuşan Turan Barın, Mehmet Aydın, Ali Cengiz, Ali kılıç ülke sorunlarını ve işçi sınıfının verdiği mücadeleyi anlatırken, Mehmet Aydın şu konuşmayı yapmıştır.

"Türk toplumu Kurtuluş Savaşını vermiş ve siyasal bakımdan demokratik aşamaya ulaşmış bir toplumdur. Geçerli Yasa ve Anayasalar emeğe saygılı tüm vatandaşları eşit olarak kabullenen yasalar olduğu halde ekonomik bakımdan kölelik ve feodalite döneminin geleneklerini sürdürmek kapitalist büyümeyi hızlandırmak, ülkemize yerleştirmek için yola çıkmış bir avuç patron ile politik yandaşları zaman zaman faşist yöntemlere baş vurarak işçi sınıfını yıldırmak baskı altında tutarak sindirmek süretiyle haklarını almalarına engel olmakta ve onlara ikinci sınıf vatandaş muamelesi yapmaktadır. Emekçiler insan olarak doğada işçi olarak toplumda ve üretimde üstün bir yer işgal ediyorlar. Anayasa ve yasalar demokratik toplumlarda olduğu gibi emekten yanadır. Gerçek bu olmasına rağmen işçiden yana yasalara uyulup, patron bir kapitalist düzende kamu işletmeleri, belediyeler çıkarlarını savunarak düzeni sürdürmek isteyen birkaç politikacı gerçekleri görmemekte, duymamakta. İşlerine elvermiyen yasaları kanunları buzdolabına kaldırmaktadır. Emekçilerin bilinçlenmesini ve haklarını almalarını geciktirmeye ve zorlaştırmaya çalıştırmaktadırlar. Sıkı yönetimler, balyoz operasyonları ve her tür sosyal politik ve ekonomik baskılarla sürdürülmeye çalışılan ve bozuk düzen elbette sona erecek ve emeğinin tam hakkı olarak verilecektir. Bunun mümkün mertebe erken gerçekleşmesi için emekçilerin sosyal ve siyasal bilince ulaşmaları işçinin en büyük demokratik güç olduğunu bilmeleri gerekmektedir. Ekonomik sosyal ve siyasal gerçekleri eleştirerek varacağımız kurtuluş noktalarına doğru beraberce yürüyebilmek için bugün sürdürülen ücret düzenini eleştirmemiz kamu oyunun ve politikaların tutarlı veriler ve bulgularla uyarmamız kendimizi yasalara uyarlı biçimde savunarak, yasal hakları eksiksiz kullanmamız gerekmektedir."

Daha sonra yapılan çalışmalardan sonra yapılan seçimlerde Haşim Delatioğlu yeniden Şube Başkanı seçilmiştir. Diğer kurullar için yapılan seçimlerde aşağıdaki sonuçlar alınmıştır:

YÖNETİM KURULU

Fahrettin GÜVEN, Metin COŞKUN, Zeki TEKEREK, Hasan TOPRAK, Mustafa TOPAL, Ömer DÖNMEZ, Mehmet AYDIN, Şahabettin ABACI, İmadettin SAHİLLİOĞLU, Mehmet MÜLTECİ.

ONUR KURULU

Ahmet BEBEK, Nizamettin KEMİRTLEK, Halit ÖZTANIR, ALi GİRGEÇ, Hüseyin PEHLİVAN

DENETİM KURULU

Naim DEVRİM, Mehmet GÜVEN, İsmet YILDIRIM



Genel Kurulu izleyen Konuklar

ÖRGÜN

ANKARA BELEDİYESİ VE EGO ELEKTRİK İÇİN UYUŞMAZLIK TUTANAĞI TUTULDU....

Sendikamız yaklaşık 10 bin üyesini kapsayan Ankara Belediyesi ve EGO Elektrik Havagazı işyerleri için sürdürülen toplu sözleşme görüşme-görüşmelerinde anlaşma sağlanamamıştır.

Bir süre önce başlayan görüşmelerde işgüvenliği ve parasal konularda anlaşma sağlanamamıştır. Anlaşma sağlanamamasının nedeni sendikamız bu konudaki önerilerine işveren bir yanıt vermeyerek görüşlerini açıklamamıştır.

Böylelikle uzlaştırma kuruluna gidilmesi kesinleşmiştir.

KIRŞEHİR BELEDİYESİNDE İŞÇİ-MEMUR SORUNU ÇÖZÜME KAVUŞTU...

Yapay olarak yaratılan işçi memur ayrımı sorununu sendikamız sözleşme yolları ile çözümleyerek yapay olarak memur statüsünde bulundurulan emekçileri toplu sözleşme ve grev haklarına kavuşturmaya devam etmektedir. Bunun en son somut örneği Kırşehir Belediyesi ile yapılan sözleşme görüşmeleridir. Kırşehir Belediyesi ile yapılan görüşmelerde olumlu sonuç alınmış çok sayıda memur sayılan emekçi işçilik haklarına kavuşarak saflarımıza katılmışlardır.

BOLU'DA HAKLARIMIZ İÇİN MÜCADELE VERİYORUZ...

Bolu Belediyesi yönetimi üyelerimizin toplu sözleşmeden doğan birikmiş ücret, sosyal ve ekonomik haklarını vermemekte direnmektedir.

Şube yetkililerinin bildirdiğine göre yapılan görüşmelerde işverenin ters tavır takınarak bu ödemeleri yapmamaktadırlar. Bu nedenle üyelerimiz önümüzdeki günlerde hak alma eylemine başlayacaklardır.

HAYMANA VE ÇUBUK'TA UZLAŞTIRMA KURULUNA GİDİLDİ...

Haymana ve Çubuk Belediyesinde çalışan üyelerimiz adına bu iki işverenlerle sürdürülen görüşmelerde olumlu sonuç alınmamış ve görüşmeler kesilmiştir. Bu iki işyeri içinde uzlaştırma kuruluna gidilmiştir.

ISPARTA'DA GREVİMİZ VAR...

◆ *Demirel dükalığında zincirleri kıracağız*

Isparta Belediyesinde çalışan 302 üyemiz işçi, 15 temmuz saat 01.00'de greve başladı. Uzun bir süredir ekonomik ve siyasal baskı altında ezilmek istenen üyelerimiz sınıf bilinci içerisinde Demirel dükalığında hak alma eylemini başarıyla sürdürüyorlar.

Bilindiği gibi Isparta'da işveren geçen dönem içinde kendi düşüncelerine paralel bir sendika kurdurmuş ama Ispartalı emekçiler verdikleri mücadele sonucu sendikamız saflarında bütünleşmişlerdi. İşçi sınıfının bütünleşmesini hazmedemeyen işveren işçiler üzerinde baskıları yoğunlaştırırken, işyeri düzeyinde yapılan toplu iş sözleşmesinde uyuşmazlık çıkarmış ve bizde en doğal ve yasal hakkımız olan grev hakkımızı kullanmaya başladık.

Grev işçi sınıfının onuruna yaraşır bir düzeyde başarı ile sürerken Isparta emekçi halkı ve demokratik kuruluşlarca da destek lenmesi grevimize ayrı bir güç katmaktadır.



Herşey işçi sınıfının başarısı için...

GREVİN TEK SORUMLUSU AP YANLISI BELEDİYE BAŞKANIDIR

Grevin tek nedeni ve sorumlusu işçi düşmanı Belediye Başkanıdır. Babasının çiftliği gibi belediyeyi kullanan ve asfaltda lokavt ilan eden, kamu hizmetlerinin tümünü açık artırmaya çıkaran ve yandaşlarına Isparta halkını sömürtmek isteyen Belediye Başkanıdır.

İŞÇİLER ASGARİ ÜCRETE ÇALIŞTIRILIYOR..

Isparta Belediyesinde çalışan tüm işçiler ancak asgari ücret düzeyinde bir ücret almaktadırlar. Bir dozer oparatörü, bir otobüs şoförü 111 TL brüt gündelikle çalışmaktadır. Milyonlarca liralık araçları kullanan bu emekçiler kuru ekmeği bile bulamamaktadırlar.

Isparta Belediye Başkanı yıllardır Isparta halkına hizmet üreten ve onları taşıyan bu emekçileri ve ailelerini ekonomik baskı altında ezmek istemektedir. Ama işçi sınıfı bu sömürünün çarkını kıracak güçlülükte ve kararlıktadır.

Eğer işveren 302 yiğit üyemizi yalnız sanıyorsa kendisi gibi düşünen tüm yandaşlarının yanıldığı gibi yanılmaktadır. 302 yiğit işçinin yanında yüzbinlerce DİSK ve GENEL-İŞ üyesi vardır.

GREV'E TÜM İŞÇİLER KATILIYOR

Isparta Belediyesinde çalışan tüm üyeler greve katılmışlar ve hiç bir hizmet üretmemektedirler. Temizlik Asfalt, otobüs, Elmalık, yol onarım, park ve bahçeler işyerlerinde çalışan işçiler greve çıkmışlardır.

Sendikamız üyeleri sadece okul, cami, hastane ve yetiştirme yurtlarında hizmet üretmekte bu gibi yerlerin çöplerini toplamaktadırlar.

GREVCİ İŞÇİLER: "İNSANCA YAŞAYABİLME KOŞULLARINI ALANA DEĞİN GREVE DEVAM"

Halkın ve demokratik kuruluşların desteklediği grevci işçiler "grevimiz tüm haklarımız alınana değin sürecektir. Bu insanca yaşama savaşımız başarıya ulaşana değin grevdeyiz" demişlerdir.

Grev başarıyla sürerken ısparta halkı düğün yerine gelir gibi gelmekte grevci üyelerimizle dayanışma içerisinde olduklarını simgeleyen halayları çekmektedir.

Selam olsun 140 bin GENEL-İŞ üyesinden Demirel Dükalığında sınıf mücadelesi veren 302 yiğit işçiye...

ZAFER BİZİM OLACAKTIR. İŞÇİ SINIFININ OLACAKTIR!



Zafer için tek yürek, tek yumruk...



Davullar çalıyor, Ispartalı emekçilerin zaferi için, işçi sınıfının zaferi için.. Zafer için tek yürek, tek yumruk...



291 gündür savaşım veren yiğit Afyonlu emekçiler...

AFYON'DAKİ DİRENİŞİMİZ 291 GÜNÜNDE

Sendikamızın üyelerinin 28 eylül 1977 günü başlattığı grev 291. gününü doldurmuştur.

Sarı sendika ve işveren ikilisinin sömürü zincirini kırmak için başlattıkları grev ilk günkü coşkuyla sürmektedir. Grev çadırında dolan 291 gün işçi sınıfının çıkarları için nasıl savaşım verıldiğini vurgulamaktadırlar.

291. gününü dolduran savaşım tüm işçi sınıfının sınıfsal savaşımına ışık tutmaktadır ve demektedir ki, bu grev 291 gün değil 291 yıl sürsede mücadelemizden bir adım gerilemeyeceğiz. 291 gündür sömürüye, sarı sendikaya karşı yiğitçe savaşan yiğit üyelerimiz işçi sınıfına yeni kazanımlar kazandıracağız diyerek savaşmaktadırlar

TUNÇBİLEK'TE HAK ALMAK İÇİN GREVDEYİZ...

Üyelerimiz hak alma savaşımı sürüyor. İşçiyi ezmek onları sömürmek isteyen kapitalist düşünceye karşı verdiğimiz savaşımız TUNÇBİLEK'te de sürüyor.

Grevimiz onuncu gününde başarıyla tüm işçilerin katılmasıyla sürerken işkolu sözleşmesine yanaşmayan işveren kesin yenilgiye uğratılacaktır.

Tüm ülkenin her yerinde olduğu gibi burada da zafer işçi sınıfının olacaktır.

TUNÇBİLEKLİ yiğit üyelerimizin verdiği mücade leyi kutlarken yüzbinlerce emekçinin yürekten selam larını iletiyoruz.

YAŞASIN TUNÇBİLEKTE İŞÇİ SINIFININ BAYRAĞINI DALGALANDIRAN LARA...

YAŞASIN HAK VERİLMEZ ALINIR DİYE GREVE ÇIKAN EMEKÇİLERE...

SELAM OLSUN TÜRKİYE İŞÇİ SINIFINDAN TUNÇBİLEKLİ YİĞİT İŞÇİLERE...

Genel Yönetim Kurulu Bildirisi

BELEDİYELERİN SORUNLARI
ÇALIŞANLARIN DA GÖRÜŞLİ

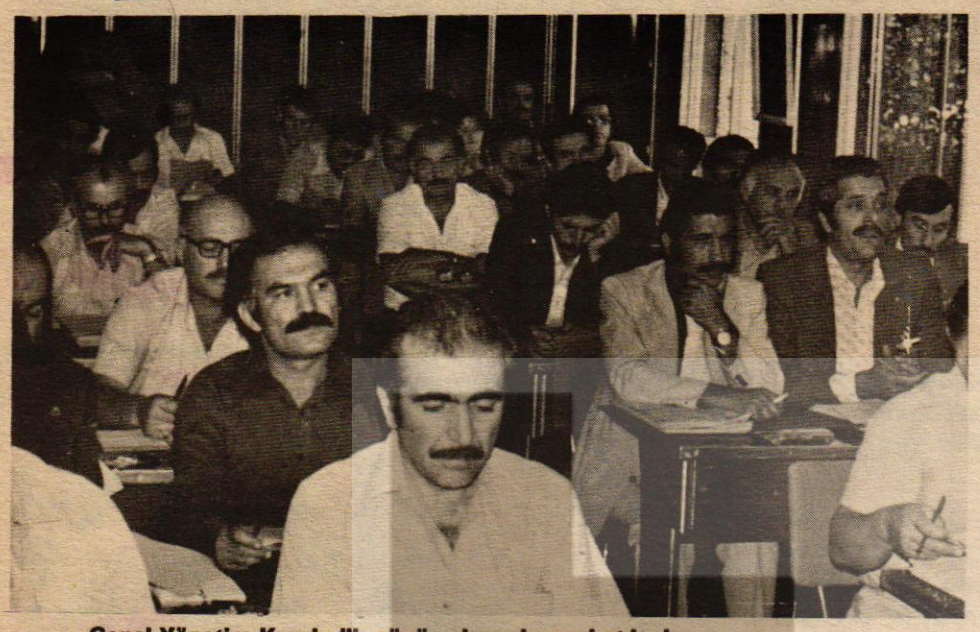

Genel Yönetim Kurulu ilk günü çalışmalarına katılanlar...

Sendikamızın 3 gün süren Genel Yönetim Kurulu toplantısında ülkemizin çeşitli sorunları son siyasal ve ekonomik gelişmeler ele alınarak çözüm yolları tartışılmıştır.

Genel Yönetim Kurulunda ayrıca işkolumuzdaki sözleşmeler ve bunla ilgili olan gelişmeler değerlendirilmiş ve dairelerin çalışma yöntemleri saptanmıştır.

15 temmuz günü sona eren Genel Yönetim Kurulu toplantısından sonra son olaylarla ilgili kurulun görüşleri bir bildiri halinde kamuoyuna açıklanmıştır.

Genel Sekreter Ertan Andaş'ın kamu oyuna yaptığı açıklama da faşist güçlerin iktidarı ellerinden kaçırmakla hırçınlıklarının arttığını belirtmiş ve şöyle demiştir:

"Ecevit Hükümetinin demokratik işleyiş içinde faşist odaklarının üzerine daha etkin ve kararlı yürümesi geciktirilemez gerçek olmuştur. Gerek terörcü milis güçlerinin gerekse devletin içine yuvalanan faşizan odakların en kısa zamanda açığa çıkarılıp yargılanmaları şarttır. Öğrenci, öğretmen, bilim adamlarımıza son olarak Kırşehir'de gerçekleştirdikleri bombalı saldırı ile 19'u öğrenci, polis, jandarma ve assubay olmak üzere 27 yurttaşımıza yapılan sürekli cinayet saldırılarının durdurulması için, hükümet bütün güçlerini seferber etmelidir. Faşizmin kaynağında kurutulması devlet gücünün istihbaratı ile, güvenlik ve asayiş güçleriyle eşgüdüm içinde, seri ve kararlı çalışmalarıyla mümkün olabilir. Bu hareket bağı kurulmadan alınan önlemler göstermelik olmaktan öte anlam taşımaz. İstihbarat teşkilatından kaynaklanan saldırılar bu örgütün ulusal yapıya kavuşturulmasıyla içindeki faşizmin tutulu adamlarını temizlenmesiyle ancak önlenebilir.

"ÜCRETLERİN SINIRLANDIRMA ÖNERİSİNİ KESİNLİKLE REDDETTİĞİMİZİ BİR KEZ DAHA YİNELERİZ..."

Ekonominin sağlığa kavuşturulması için işçi ücretlerin dondurulması istemine karşı olduğumuz bir kez daha belirtilen bildiride şunlar açıklanmıştır:

"Ekonominin sağlığa kavuşturulması için, demokrasiyi seçenek göstererek işçi sınıfından istenen ücretleri sınırlandırma önerisini kesinlikle reddettiğimizi bir kez daha tekrarlıyoruz. İşçi sınıfını gerçek anlamda temsil eden, örgütler hiç bir h ükümetle hiç bir zaman işçi ücretlerinin dondurulması için hiç bir kapı ardında pazarlığa oturmazlar. İşçi sınıfının çağdaş anlayışının uzlaşma olamayacağını, herkesten önce işçiyi temsil ettiğini sanarak uzlaşmaya oturan işçi örgütleri öğrenmelidirler. Sermaye ve iş çevrelerinin kârlarına kâr katmak için işçiyi fedakârlığa çağırmanın anlamını anlamak, mümkün değildir. Öncelikle hazırlanan vergi yasası sermayeci politika temsilcilerinin ambargosundan kurtarılarak bir ay önce çıkarılmalı, sermaye ve ticaret kesimlerinin vergi oranları arttırılmalıdır. Vergilendirilmemiş kesimler, vergilendirilmelidir. Sermayenin yurt dışına para kaçırılması kesin olarak önlenmelidir.

Demokrasinin varlığı öne sürülüyorsa öncelikle demokrasiye yapılan en büyük sermaye saldırıları, sermayenin faşist milis güçlerinin kanlı saldırıları kesinlikle önlenmelidir. İçinin yönetimine katılması sağlanmalı, işçinin yönetimde bulunacağı ekonomik üretim birikimleri, devlet desteğiyle oluşturulmalıdır. İktisadi Devlet kuruluşları sermayenin tasallutundan, sömürüsünden ve partizan işgallerinden kurtarılarak verimli işler duruma getirilmeli, üretim kapasitesi ve ekonomi içindeki etkinlikleri arttırılmalıdır. Bütün bunların zincirleme gerçekleşmesi emekçi kitlelerin ücretlerini sınırlandırma gereği kalmadan ekonominin esenliğe çıkartılabileceğini gösterecektir."

"ÜCRETLERİN SINIRLANDIRMA ÖNERİSİNİ KESİNLİKLE REDDETTİĞİMİZİ BİR KEZ DAHA YİNELERİZ..."

İradesini beyan edebilmesi mümkün olmaz. En kısa zamanda DİSK ve bağlı sendikalarının da görüşleri alınarak Referandum Yasası çıkarılmalıdır.

Muhalefetteyken grev ertelemelerine karşı çıkan bir partinin iktidarda grev ertelemelerine gitmesini doğru bulmuyoruz. Grevleri ertelemek işçinin en doğal savunma aracından mahrum ve sendikacılığın boşlukta bırakılması demektir"

"İŞ KAZASI ÖNLENMELİDİR"

Son günlerde artan ve tehlikeli boyutlara ulaşan iş kazalarının "iş cinayeti"ne dönüştüğü belirtilerek önlemlerin alınması istenen açıklamada "Genel Yönetim Kurulumuzun üzerinde özenle durduğu bir başka konu da işkazaları, meslek hastalıkları ve iş güvenliğidir. İş güvenliği konusunda toplumsal yapımızdan kaynaklanan önlemler bilimsel esaslar çerçevesinde bulunup çıkarılmalı ve uygulama işlerliği kazandırılmalıdır. Günlük yüzeysel önlemlere işçinin yaşamını bağlamak ne işgüvenliğini sağlar ne de iş cinayetleri karşısında savunma hakkı tanır. Hükümetin, insanı odak olarak işgüvenliğinin sağlanmasında etkin girişimleri, işçi sınıfının gerçek sendikal örgütleriyle elele alması ivedilestirilmelidir" denilmektedir.

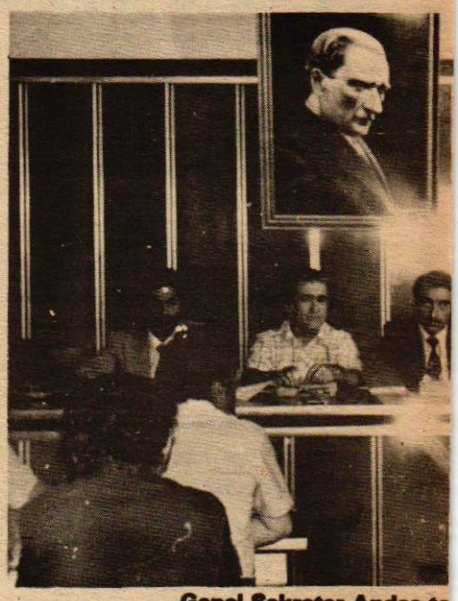

Genel Sekreter Andaş to

"BELEDİYELERİN SORUNLARININ ÇÖZÜMÜNDE ÇALIŞANLARIN DA GÖRÜŞLERİ VE DÜŞÜNCELERİ SORULMALIDIR..."

Ekonomik bunalım içerisinde bulunan belediyelerin, sorunların çözümünde 120 bin belediye işçisini temsil eden sendikanın görüşlerinin alınarak, sendikamızın da yapılacak toplantılara çağrılmaları gerek olduğu yapılan açıklamada vurgulanarak şunlar söylenmiştir:

"Bizi ilgilendiren bir başka bakanlık da Yerel Yönetimler Bakanlığıdır. Bu bakanlık bünyesinde Belediyeleri, Yerel Yönetimleri ilgilendiren bütün birimler toplanmalı, eşgüdüm içinde çalışmaları sağlanmalıdır. Yerel Yönetimler Bakanlığının etkin görev yapması ancak halkın ve işçiyi temsil eden örgütlerin de bakanlık toplantılarında temsili ve görüşlerinin alınmasıyla gerçekleşebilir.

Oysa Bakanlığın 67 Belediye Başkanıyla yarın yapacağı toplantıda Belediyelerde çalışan işçilerin temsil edilmemesi konuya tek yanlı bakmak demektir. Genel hizmetler işkolundaki tek büyük sendika olan Genel İş de bu ve benzeri toplantılarda temsil edilmeleri belediyelerin sorunlarının çözümünde büyük aşamalar sağlayacaktır. Belediye Gelirleri Yasasının çıkarılması için Bakanlığın Genel İş'i de çalışmalara katarak ciddi çalışma-



Kurula bir ara katılarak çalışmalara başkanlık yapan Baştürk konuşurken...



Çalışma Bakanını ziyaret eden heyetimiz Sayın Ersoy'la birlikte..

So
Ça

Send
Kuru
doğr
Baka
Send
Başk
ziyar
isten
biran
isteyi
gelen
ulaşt
alınn

...NIN ÇÖZÜMÜNDE ...ERİ SORULMALIDIR

lar yapmakta gecikmemesi artık zorunludur. Bu yasanın çıkarılmasıyla Belediyeler soluk alacak, işlerliğe kavuşacak daha tekrarlıyoruz. Bu uygulama en kısa

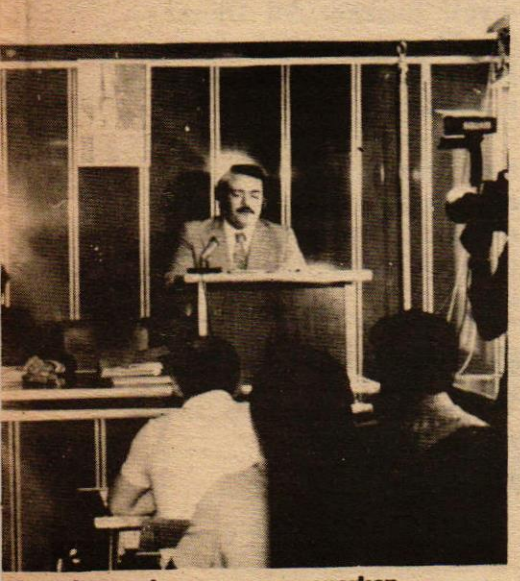

plantıda açış konuşmasını yaparken..

zamanda Belediyeleri felç durumundan biraz olsun kurtaracaktır."

ve halka çağdaş hizmetleri verebilecekleridir. Yasa çıkana kadar da genel bütçeden işçi ve diğer personel giderleri için aktarma yapılması önerimizi bir kez

tirildiği açıklamada konuyla ilgili olarak şunlar belirtilmistir:

"Ulkemizin çalışmaya en çok gereksinim duyduğu bir önemli dönem de parlamento büyük ölçüde yasa çıkartma kısırlığı çekmiştir. Geçen yasama döneminde sırada bekleyen çok önemli yasalar çıkartılamamıştır. Bunda hükümetin de işi sıkı tutmamasının rolü vardır. Her partinin anlaşabileceği ve bütün halk kesimlerini ilgilendiren yasaların çıkarılmasında bütün partilerin biraraya gelebilmesi sağlanmalıdır. Kaldı ki diğer partilerin karşı çıktığı bir yasa salt hükümete bağlı parlamenterlerin titiz çalışması sonunda çıkarılabilmektedir. Tam gün çalışma yasasını bu açıdan olumlu değerlendiriyoruz. Cesaretli bir adım olarak görüyoruz. Sağlık sömürüsünü biraz olsun sınırlayan bu yasanın yanı sıra emekçi kitlelerini ilgilendiren diğer yasaların da ivedi olarak çıkarılmasını yeni yasama döneminde hükümetten bekliyoruz."

Genel Sekreter Ertan Andaş'ın kamu oyuna yaptığı Genel Yönetim Kurulu bildirisinin son bölümünde şu görüşlere yer verilmiştir:

"İşçi sınıfı istemlerinden bir adım bile gerilemeyecektir. Toplumların belli dönemlerinde zorla, kimi dönemlerinde de uzlaşma yoluyla işçi sınıfını tarihsel istemlerinden geri döndürmeye çalışmak egemen sınıfların eskidenberi denemek



Kurulun 2. gün çalışmaları...

istedikleri ve denedikleri yollardır. Türkiye işçi sınıfı bu denemelerin başarısını özleyen sermaye yandaşı egemen güçlere bunun umudunu bile vermeyecek güçtedir.

Üç gün süren Genel Yönetim Kurulu çalışmaları sonunda alınan kararların bir özeti olan yukarıdaki istemlerimizin gerçekleştirilmesi için mücadeleye GENEL-İŞ olarak işçi sınıfı mücadelesinin bir parçasını oluşturarak devam edeceğiz."

EMEKÇİ KESİMLERİN BEKLEDİĞİ YASALAR İVEDİ OLARAK ÇIKARILMALIDIR...

Geçen yasama dönemi içinde olumlu bir çalışma yapılmadığı ve bunun eleş-

FEDAKARLIK SADECE İŞÇİDEN BEKLENEMEZ

Sendikamız Merkez Yönetim Kurulunun, Genel Yönetim Kuruluna sunduğu çalışma raporunda son dört aylık çalışmalarda ülkemizde gelişen siyasal ve ekonomik olaylara da yer verilmiştir.

Siyasal gelişmeler başlıklı bölümde umutlar bağlanan bir hükümetten cesaretli ve ileri adımlar atılmadığı belirtilerek şöyle denilmiştir:

"Siyasal yönden uzun ömürlü olma kararında ve görünümünde olan bir hükümetin bugüne değin kısa dönem için kendine bağlanan umutları gerçekleştirebilecek adımları atabilmiş olması gerekirdi. Anarşinin üzerine gitmede, faşist odakları ortaya çıkarıp dağıtabilmede ve fiyat kontrolu konularında göz doldurucu girişimleri olmayan ve zaaf gösteren hükümet bu açıkları dolayısıyla aslında bu sorunların kaynağı ve yaratıcısı olan eski MC'ci muhalefetten yoğun eleştiri ateşi altında kalmaktadır. Kendi pisliklerinin ortaya çıkmasından korkan MC'ciler hem eski kanlı olayların artarak sürmesi için ellerinden geleni ardlarına komazken, bir yandan da bu olayları büyük oranda istismar konusu yapıp Ecevit Hükümetini düşürme amacı için kullanmaktadırlar. Ecevit Hükümeti döneminde herkes hükümet başkanının bir vaadine büyük önem vermişti. Bu da anarşinin en kısa zamanda temizleneceği, böylelikle işçinin fabrikasında ve işyerinde, öğrencinin okulunda, sade yurttaşın evinde huzur içinde yaşabileceği, çalışabileceği bir ortamın yaratılabilmesi idi. Oysa son üç ay içinde anarşi durmadı, daha büyük boyutlara ulaştı. Artık sadece okul kapılarında ve koridorlarında öğrencilerin çatışması niteliğinde değildir anarşi. Gün geçmiyor ki, fabrikalardan çıkan işçilerin üzerine ateş edilmesin. Evlere bombalar, dinamitler konarak masum insanların canına kasdedilmesin. Anarşinin yeni hedefi işçi sınıfı ile adalet ve eğitim kurumlarında görevli eğitmen ve bilim adamlarıdır. Anayasa Mahkemesi, Danıştay, Üniversite yöneticileri ve öğretim üyeleri ile yargıçlar ve savcılar, öğretmenler son üç ayda faşist yeraltı çetelerinin boy hedefleri arasına girmiştir. Faşist işgalden temizleme operasyonu henüz tamamlanmayan eğitim enstitülerine Ecevit Hükümeti tarafından atanan halktan yana öğretmenler caddelerde kurşunlanmakta, okulları basılıp koridorlarda şişlenmektedirler. İlerici, devrimci öğrencilerin gittiği kahvehaneler makinalı tüfeklerle taranmakta, kitle kıyımıyla bir elde birkaç devrimci katledilmektedir. Bütün bunlarla amaç ellerinden on ikiye beş kala giden devlet düzeyindeki egemenliği tekrar ele geçirmek ve tepeden aşağıya gerçekleştirmek isteyip de engelledikleri faşist güçlenmeyi sürdürebilmektir. Ya tekrar iktidara gelir devletin işgalini ve faşizm devleti ele geçirme operasyonunu tamamlarlar ya da böylesi çılgınca döktükleri kanlarla hükümeti acz içinde bırakıp yerine orduyu getirir gene kendilerinin güçlenmesi umudunu besleyen bir model yaratırlar."

SINIRLARDA SAVAK-CIA TERTİPLERİ

Hükümeti düşürüp, sağcı, faşist bir yeni iktidar oluşturulması için Demirel - Türkeş ile birlikte bazı emperyalist güçlerin ortak çalışmaları da raporda sergilenmiştir. Bu konuda şunlar söylenmiştir:

"Hükümeti düşürüp sağcı, faşist bir yeni iktidar oluşturulması için Demirel Türkeş ikilisi ile paralellik gösteren emperyalist güçler ülkemizin bütünlüğünü ulusal bağımsızlığımızı tehlikeye sokan tertiplerine son üç ay içinde açıklık kazandırmışlardır. Örneğin, ülkemizin güneydoğu sınır kapılarında meydana getirilen silahlı olaylar tam bir emperyalist provokasyondur. İran'daki SAVAK ile CIA'nın kışkırtıp silahlandırdığı kimi aşiretleri Irak'taki bir başka aşiretin üzerine saldırtanlar savaş alanı olarak Türkiye'yi, Hakkari ilimizi seçmişlerdir. Buradaki çarpışmalara bir çeşit uluslararası nitelik kazandırarak devletimizin dikkatini içirdeki anarşiden ayırıp Hakkari'deki olaylara çevirmek, böylelikle dışa bağlı kanlı tertiplerin boyutlarını genişletmek ve yeni istismar konuları elde etmek istemişlerdir.

Hükümet bu konuda gerekli uyanıklığı göstermiştir. Ancak olayların tek tek bastırılması yerine köküne inilmesi gereği henüz benimsenmiş görünmemektedir. ülkemizde din, mezhep ayrımlarını kışkırtıp bir Malatya, Maraş, Elazığ olaylarını yaratanların, aslında perdenin arkasındakiler tarafından yönetildiğini, Malatya'da, Kahramanmaraş'ta yakalanan İran gizli ajanlarının amaçlarının ne olduğunu Ecevit Hükümeti kuşkusuz bilmektedir. Ne var ki, gerek CIA'nın gerekse SAVAK'ın Türkiye'de oynamak istediği ve ulusal güvenliğimize aykırı düşen oyunları bozacak eylemlere girişmekte yavaş davranmaktadır."

FEDAKARLIK İŞÇİDEN BEKLENİYOR

Genel Yönetim Kuruluna sunulan raporun sosyal ve ekonomik bölümünde ülkenin ekonomik yapısı anlatılarak sermayenin sömürüsünün arttığı belirtilmiştir. Böyle bir dönemde fedekârlığın sözde işçi sınıfından beklenilmesi eleştirilerek şunlar söylenmiştir;

"Fiyatları, maliyetleri denetim altına almayı gözüne kestiremeyen hükümet bu kez işçinin gündeliğine döndü. Başbakan bir yurt dışı gezisine çıkarken, daha önce kendisine bazı telkinler yapan işveren çevrelerinin görüşlerine pek de uygun düşen bir demeç verdi. Bu demeçte Ecevit, piyasanın pahalılanmasının nedeni olarak sendikalar arasındaki toplu sözleşmeler rekabetini ve ücret taleplerinin fazladığını gösteriyor. Bunun önlenmesi için gerekli önlemlerin alınması gereğine inandığını açıklıyordu. Yani, fiyatlar alabildiğine yükselirken, bu arada devletin ürettiği mal ve hizmetlerin fiyatları ardarda arttırılırken, işçinin emeğine biçilen bedelin dondurulmak istenişi, CHP Hükümeti için en büyük faul olmuştur. Bu demecin verilmesinden önce Başbakanın Türk İş Başkanıyla görüştüğünü ve esasta mutabık kaldıklarını açıklaması ise ayrı bir skandal konusu olmuştur. Emeğin bedelini biçmede uzlaşmacı sendikacılığın sermaye sınıfları ile nasıl bir pazarlığın içine girebileceğini gösteren bu olay, işçi sınıfı örgütlerinde büyük tepkiler uyandırmıştır. Nitekim bir süre sonra Halil Tunç, ve Türk İş yöneticileri, böyle bir pazarlıkta bulunmadıklarını söyleyerek kendilerini savunmaya başladılar. Hükümet başkanının bu çıkışını DİSK ve Genel İş Sendikası olarak kesinlikle reddettik."

...runlarımız ...lışma Bakanı Bahir Ersoy'a iletildi

...kamızın Genel Yönetim ...undan sonra alınan kararlar ...ıtusunda sorunlarımız Çalışma ...nı Sayın Bahir Ersoy'a iletilmiştir. ...kamız Genel Sekreteri ...anlığında bir heyet Bahir Ersoy'u ...t ederek işçi sınıfının gündemdeki ...lerini belirterek referandumun ... önce yasallaştırılmasını ...erek, işkolumuzda meydana ... İş kazalarının büyük boyutlara ...ğını belirterek önlemler ...sı istenmiştir.



Genel Sekreter ANDAŞ sorunları ERSOY'a anlatırken...

İŞKOLUMUZDA İŞ KAZALARI İŞ CİNAYETİNE DÖNÜŞÜYOR

EGO ELEKTRİK'TE İKİ ÜYEMİZİ YİTİRDİK

İstanbul İETT'deki kusurlu lastiklerin meydana getirdiği acı olayın burukluğu gitmeden temmuz ayının ilk yarısında Ankara EGO Elektrikte çalışan iki üyemizi işverenin kusuru nedeniyle yitirdik.

8 TEMMUZ 1978 İLK OLAY VE HÜSEYİN ATEŞEL'İ YİTİRDİK



Hüseyin ATEŞEL

8 temmuz 1978 saat 17.15.. Etimesgut'ta bir direkte arıza var.. Kente yaşayan insanlara hizmet götüren onları karanlıktan aydınlığa kavuşturan EGO emekçileri işbaşında.. Arıza ekibi işverenin yeterli eknisyeni işe almaması nedeniyle eksik.. Usta yardımcısı Hüseyin Ateşe arızayı gidermek için dire ge çıkıyor ve uzman bi eknisyen olmadığı içir elektrik kesilmemiş ve ce eyan çarpması sonucu elindeki iş kemeri çürük ük nedeniyle kopuyor ve aranlığı kovmak aydınlığı getirmek isteyen yiğit üyeniz Hüseyin ATEŞEL ere düşüyor ve Tıp Fakül esine kaldırılıyor ve ne cık ki bu yigit işçi artık ramızda yok.

Nedeni işverenin az işi çalıştırarak çok üretim lma tutkusu ve çürük emer.

Bu acı olaydan sonra Ankara Cumhuriyet Savcılığı konu ile soruşturmaya başlıyor.

İŞVEREN'İN CENAZEYE GÖNDERDİĞİ ÇİÇEK İŞÇİLERCE YAKILDI..

Yiğit işçi Hüseyin Ateşel'in cenazesi Tıp Fakültesinden alınarak EGO Elektrik İşletmesine getirildi. Burada yapılan törene gelen işverenin gönderdiği çelenk işçiler tarafından kabul edilmedi. İşçiler işverenin can güvenliğini sağlayıcı önlemler almamasını tepkiyle karşılayarak işveren tarafından gönderilen çelenk yakıldı.

İşçilerin protesto amacıyla yaktıkları çelengi söndürmek için kullanılan tüp de bozuk olunca üyelerimizin işverene güvensizliği daha da büyük boyutlara ulaşmıştır.

İşçiler bu olayları protesto etmek amacıyla işverenin kapısı önüne siyah bir çelenk koymuşlardır. Ateşel'in doğduğu köyde toprağa verilmiştir.



Mehmet UÇGUN

Cenaze töreninde konuşan Şube Başkanı Naci Başsorgun işverenin neden olduğu bu çirkin olayı anlatarak işverenden bunun hesabının sorulacağını bildirmiştir.

İLK ACI UNUTULMADAN İKİNCİ ACI: ÜYEMİZ MEHMET UÇGUN'U DA YİTİRDİK

Kolej - Cebeci arasında yapılan tahsisli yol inşaatında direk dikiminde çalışan üyemiz Mehmet Uçgun kardo yetersizliği nedeniyle direğe çıkarak çalışmaya başlamış, ana caddenin elektriği kesildiği halde sokak cereyanı kesilmemiş ve üyemiz sokak cereyanına kapılarak aramızdan ayrılmıştır.

Düz işçi olarak çalışan Mehmet Uçgun kadro yetersizliği nedeniyle direğe çıkmak zorunda kalmış ve aramızdan ayrılmıştır.

Bu ekipler 7 kişi olması gerekli iken ancak 4 kişiden oluşmaktadır. Bu gruplarda teknisyenin görevi cereyan kesmektir. Ama işveren tasarruf olsun diye teknisyen almamakta bu görevi Mehmet Uçgun gibi düz işçilere yaptırmaktadır. İşverenin bu sakat anlayışı nedeniyle ekiplerde teknisyen ve ustabaşı bulunmamaktadır.

Ayrıca işçi yetersizliğinden ötürü normal bir işçi günde normal ölçülere göre 2-3 direk dikmesi gerekli iken 10-15 direk dikmektedir. Bu da bu tür iş kazalarına neden olmaktadır.

İŞVERENİ PROTESTO İÇİN YEMEK BOYKOTU YAPILDI

EGO Elektrikte çalışan üyelerimiz büyük boyutlara ulaşan ve iş cinayetlerine dönüşen bu olayları protesto etmek amacı ile yemek boykotu yapmıştır. Binlerce işçi iş güvenliğinin sağlanmasını belirterek işvereni protesto ettiklerini belirtmişlerdir.

İşçilerle bir toplantı yapan örgütlenme Örgütlenme Dairesi Başkanı Belgüzar Can bu tür acı olayların önlenmesi için gerekli çalışmaların yapıldığını belirterek Yürütme Kurulunun bu konuda ilgili çalışmaları yaptığını belirterek olayı örgüt disiplini içinde çözeceğimizi söylemiştir.

PROTOKOL İMZALANDI

Olayların sorumlusu işveren bu tür kazaları ileri boyutlara ulaşmaması için gerekli önlemleri alacağını belirterek sendikamız yöneticileri ile görüşme talebinde bulunmuştur.

DİSK ve Genel-İş Genel Başkanı Abdullah Baştürk başkanlığında yapılan toplantıya Ankara Belediyesi Başkanı Ali Dinçer Sendikamız yetkilileri ve EGO Genel Müdürü katılmışlardır.

İşveren Sendikamızın tüm önerilerini kabul ederek gerekli önlemlerin alınacağını belirterek hazırlanan protokolu imzalamışlardır.

TÖB-DER DİSK'İN ONUR ÜYESİ OLDU

İşçi sınıfımızın tek sınıf ve kitle örgütüne tabanda katılmalar olurken, ülkemizdeki yüzbinlerce öğretmeni çatısı altında barındıran TÖB-DER üyelik için DİSK'e başvuruda bulunmuştur. DİSK Yürütme Kurulu bu başvuruyu değerlendirerek öğretmenlerin grevli toplu sözleşmeli sendikal haklara kavuşana değin onur üyeliğini kabul edilmesini kararlaştırmıştır.

DİSK Yürütme Kurulunun bu kararını Genel Başkanımız Abdullah Baştürk gerekçeleriyle birlikte kamu oyuna duyurmuştur.

Baştürk'ün bu duyurusu kamu oyunda sevinçle karşılanmıştır.

Yolumuz işçi sınıfının yolu diyerek 1 Mayıs gösterilerine katılan öğretmenlerin tek kitle örgütünü kutlar başarılar dileriz...

ANKARA KAPI KALORİFER ŞUBE BAŞKANLIĞINA ALİ ÇELİKEL GETİRİLDİ

Ankara 4. Nolu (Kapı-Kalorifer) Şubemizin Başkanı Fikret Bulut'un 2. Nolu Şubede görev almasından sonra bu şubemizde yeni yönetim kurulu oluşturulmuştur.

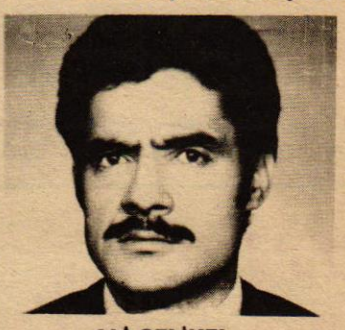

ALİ ÇELİKEL

Şubemizin yeni Yönetim Kurulu Başkanlığına Ali Çelikel getirilmiştir. 4. Nolu Şubemizin yönetimine getirilen diğer arkadaşlarımız şunlardır:

Başkan Vekilleri: İsmail AKÇA, Muharrem AKICI
Sekreter: Ali BİCİ
M.Sekreter: Muharrem SOYSAL
Yönetim Kurulu Üyelikleri: Fikri TAŞKIN, Murat YILDIZ, Hasan AKBULUT, İsmail HARMANCI, Sabri AKPINAR, Osman ÜNAL

İZMİT'de haklarımızı söke söke aldık



35 gün İzmit Halkıyla omuz omuza direnerek başarıya ulaşan İzmitli üyelerimiz..

İzmit Belediyesinde çalışan 2 binden fazla üyemiz bilindiği gibi 6 haziran ünü hak almak için greve çıkmıştı. 35 gün süren bu hak alma savaşımı İzmit Halkıyla omuz omuza sürmüş ve işveren bu inançlılık ve kararlığımız karşısında yenilgiye uğratılmıştır.

İşveren bilindiği gibi işçileri ekonomik baskıya almak isterken işgüvencesini de kaldırmak istemiştir. Ama Genel-İş'in yiğit üyeleri işçi sınıfının bilimi doğrultusunda kavga vererek işvereni yenilgiye uğratarak sınıfına yeni bir başarı daha kazandırmışlardır.

Grev 35 gün sürmüş ve toplu sözleşme imzalanmıştır.

ÜYELERİMİZE KARŞI FAŞİST BASKILAR YOĞUNLAŞTI!...

MC kalıntısı belediye yöneticileri sendikamız üyelerine karşı yoğun bir baskı ve terör havasına girmektedirler. Bunların en somut örneği Çankırı ve Eskişehir Belediyesinde uygulanan baskı ve zulumdür.



ÇANKIRI BELEDİYESİNDE FAŞİST ÖĞRENCİLER İŞE ALINDI

Çankırı'nın MHP'li Belediye Başkanı işçiler üzerinde faşist baskılarını sürdürmek amacıyla 74 ülkü ocaklı eğitim enstitü sü öğrencisini Belediyenin çeşitli işyerlerine işçi olarak yerleştirmiştir.

Her geçen gün işçileri silahlı tehditlerle sindirmek isteyen faşistlerden birisi işçilere silah çekerken polislere yakalanmıştır.

Konuyla ilgili olarak Ankara 2 Nolu Şube Başkanı Ömer Çiftçi şunları söylemiştir:

"İktidarı kaybeden sağcı güçler ellerindeki Belediyelerde toplanmakta, buralardan ekonomik yönden beslenbeslenmektedir. Bu faşist militanlar emekçileri sindirmek için her geçen gün silahlı saldırılarını arttırmaktadırlar. Bu faşist saldırganlar üyelerimizi yıldırmak ve sindirmek istemektedirler.

İşçi sınıfının gücünü bilmeyen saldırganlar yenilmezliğimiz karşısında ezilip gideceklerdir. Biz kuru gürültüye papuç bırakacak bir sınıf değiliz. Onların faşist baskılarını kırmasını çok iyi biliyoruz..."

ESKİŞEHİR'DE DE FAŞİST BASKILAR BAŞLADI...

Eskişehir Belediyesinin AP'li Belediye Başkanı ve adamlarını üyelerimiz üzerine saldırmaya başlamışlardır. Sınıfsal bütünlüğümüze karşı saldıran bu kişiler bütünlüğümüzü parçalayacaklarını sanmaktadırlar. Burada yanıldıklarını açıkça söyleyelim.

Kişisel çıkarları için yapılan bu faşist saldırıları karşılayacak güçte olan üyelerimiz bu saldırılarla korkutulamaz ve yıldırılamaz.

Sarı Türkiye Genel-İş'i örgütleme çalışmalarını amaçlayan bu baskılar bizi yıldırmaz ve bölemez. Tüm ülkemizde olduğu gibi Türkiye Genel-İş Sendikası bu faşist baskılarıyla birlikte yok olup gidecektir.



Rize Belediyesi ile imzalanan toplu sözleşmenin törenine katılan taraflar...

Sözleşmeler Sürüyor

Sendikamız bu dönem yüzlerce Belediye ile sürdürdüğü sözleşme görüşmelerinin bir kısmı sona ermekte üyelerimiz üstün ekonomik ve sosyal haklar sağlanırken işçilerin yönetime katılmaları gibi çağdaş haklar da gerçekleştirilmektedir.

Son olarak imzalanan sözleşmeler Adana Belediyesi, Rize Belediyesi ve Kazan Belediyeleridir.



Ordu Belediyesinde geçen yıl içinde yaptığımız grevden bir görünüm...

ORDU'DA HAK ALMAK İÇİN DİRENDİK

Ordu Belediyesinde çalışan sendikamız üyesi 720 işçi ücretlerini alamadıkları için 12 temmuz 1978 tarihinde saat 04.00'ten itibaren hak alma direnişine başlamışlardır.

Sendikamız üyelerinin işveren Ordu Belediyesinden 3 mamaş, iki ikramiye imzalanan sözleşmenin 7 aylık farkı, Melbusat ve koruyucu maddeleri alacağı vardır. Üyelerimizin toplam olarak alacağı 17 milyon TL'dir.

Belediyelerin çalıştırdığı emekçilere ücret ödeyememek gibi güç durumlara düşmesinin nedeni çağdaş bir gelir düzeyine ulaşamamasıdır. Bu büyük sorunun çözümlenmemesi on binlerce işçi ve onun ailesine güç duruma düşürmektedir. Bu tür olayların olmaması için hükümetin ivedi olarak ileri bir düzeyde Belediyeler Gelir Yasasını hazırlayarak Meclislerden geçirmesi gereklidir.

Çağdışı belediye gelir yasasının neden olduğu bu direniş nedeniyle Ordu'da hiçbir Belediye hizmeti üretilmemektedir.

Sendikamız üyesi işçiler Angaryanın Anayasa'ya aykırı olduğunu belirtirken tüm haklar alınana değin eylemin süreceğini bildirmişlerdir.

anasını avradını

Çok kazanıp az verenin
Yalbulunca koşup gidenin
Halkımıza eziyet edenin
ANASINI AVRADINI
Hak etmeden lüp yutanın
Araya fitne sokanın
İnsan olup uluyanın
ANASINI AVRADINI
Doğruya eğri diyenin
Çalıştırıp vermeyenin
Ekmeğime göz dikenin
ANASINI AVRADINI
Para ile iş yapanın
Makam için yağ yakanın
Adaletten ayrılanın
ANASINI AVRADINI
Sosyal adalet ise ilkemiz
O davaya gönül verdim
Gönül veripte dönenin
ANASINI AVRADINI

Erol DİNÇ
E.G.O. Otobüs İşletmesi
II. Bölge ANKARA

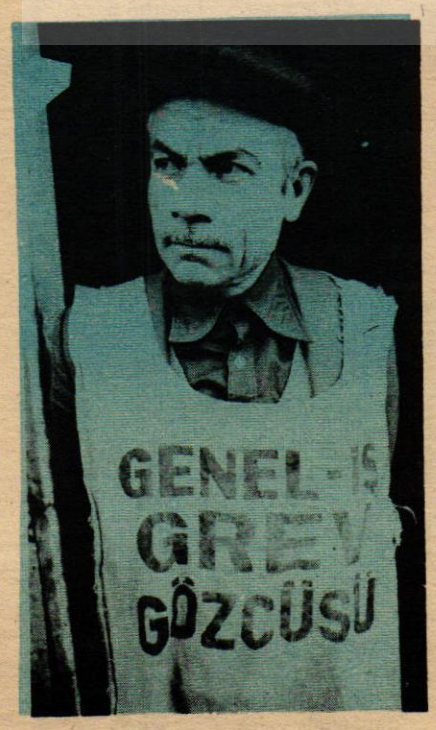

mutlu yarınlara doğru

Uyan be işçi kardeşim
Haykır şahlan aniden kalk.
Tüm gücünle dayan kardeşim
Ezilen şu halkına bak...

Bu eziliş son olsun sana,
Dindir boşa çıkan acını
Eğil kulak ver bana,
Eğil de bitiresin şu acını...

Taban temelini sen atmışsın,
Mutlu yarınlarda senin olacak.
Haklısan da sakın vazgeçme alacaksın,
Seninle de AK-GÜNLER doğaca'...

Yürü durmadan hep ilerle,
Yürü mutlu yarınlara doğru
Yürü Hüseyin Demir ile
Yürü beraberce mutlu günlere...

Hüseyin DEMİR
GENEL-İŞ ADIYAMAN ŞUBESİ

GENEL-İŞ EMEK

ON BEŞ GÜNLÜK İŞÇİ GAZETESİ
SAHİBİ:
Abdullah BAŞTÜRK
GENEL YAYIN MÜDÜRÜ:
Ertan ANDAŞ
YAZI İŞLERİ MÜDÜRÜ:
Depremer AĞCA
YÖNETİM:
Süleyman Sırrı Sokak
2/4
Yenişehir/ANKARA
YAZIŞMA:
Rüzgârlı-Gayret Sokak
No: 1 ANKARA
Dizgi, Film, Montaj,
Baskı: EM-AŞ
Web Ofset Tesisleri

ÖZYÖNETİM

DEMOKRASİ VE SOSYALİZM AÇISINDAN ÖZYÖNETİM KAVRAMI

Özyönetim kavramının kuramsal açıdan ve uygulama açısından taşıdığı anlamın açıklık kazanabilmesi için -**öncelikle, üretim araçlarının ve geniş ölçüde ekonominin**- toplumsallaştırılmasıyla bütünlük ve içerik kazandığının belirlenmesi gerekir. Bu ilişki, özyönetimi bir yandan yönetime katılmama öte yandan üretim araçlarının devletleştirilmesinden ibaret bir dönüşümden ayıran temel özelliğidir.

Yönetime katılma, üretim araçları üzerinde özel mülkiyeti yadsımaz, aksine ancak bu tür bir ilişki içinde söz konusu edilebilir. Nitekim, yönetime katılma uygulamaları, sermayedarların mülkiyet hakkından doğan yönetim yetkilerine çalıştırdıkları işçilerin -veya bu işçilerin temsilcilerinin- belli ölçüde etkide bulunmalarını ifade eden bir oluşum olarak sunulmaktadır. Dolayısiyle özyönetimin aksine olarak sosyalizme özgü bir uygulama olarak değil kapitalizmin doğur duğu gereksinmelere cevap olarak doğmuştur ve uygulamadaki örnekleri bu sistem içinde gösterilebilir.

Özyönetimin, üretim araçlarının devletleştirilmesinden öte bir oluşumu ifade etmesi ise sosyalist uygulamalar içinde özel bir yer işgal ettiği yolundaki çözümlemelere kaynaklık etmektedir.

Aslında, Yugoslav sosyalizminin kuramcılarının öteden beri savunageldikleri, her ülkenin kendi sosyalizm yolunu kendi koşullarına göre kendisinin seçebileceğine ilişkin tezlerine koşut olarak başka ülkelerdeki sosyalizm uygulamaları karşısında genellikle ihtiyatlı bir dil kullanmaya özen gösterdikleri söylenebilir. Nitekim Edward Kardelj **"üretim araçları üzerindeki devlet mülkiyeti tekelinin kapitalist tekelle aynı olduğunu söylemenin uzağındayım. Bunun şu basit nedeni var: Devlet mülkiyeti tekelinin rolü sosyalist devrimin kökünden değiştirdiği devlet iktidarının sınıfsal yapısına bağlıdır"** demektedir. Bununla birlikte Kardelj **"mülkiyet üzerinde yönetimi elinde bulunduranın işçi değil, devlet, devlet organları ve devlet aygını"** (1) olması durumunun varlığına işaret etmekten de geri kalmamaktadır.



Yugoslavya'da bir işyeri...

Üretim araçları üzerindeki mülkiyetin devlete ait olması durumunda işçiler ve devlet gücünü ellerinde bulunduranlar arasında (kapitalist-işçi çelişmesinden farklı türde de olsa) doğması kaçınılmaz görülen çelişkiyi giderecek yönde, sosyalizme bütünlük ve gerçeklik kazandırmak amacıyla ekonominin toplumsallaşmasını ve yönetiminin doğrudan doğruya çalışanların eline geçmesini sağlayabilecek dönüşümlere duyulan gereksinme, Yugoslav modelinde yansıyan bakış açısının ana unsurudur denilebilir. Böyle bir bakış açısı sosyalizmin klasik kuramcılarının ortaya koyduklarının dışında kaldığını söylemek de mümkün görünmemektedir.

Herşeyden önce Yugoslav sosyalizminin başlıca esin kaynağı olarak gösterilen Paris komününün Marx tarafından da öngördüğü toplum biçiminin bir prototipi olarak değerlendirildiği bilinir. Özellikle Marx'ın Paris Komünü üzerine düşüncelerini ortaya koyarken "Paris'de ve bazı ikincil merkezlerde komün idaresi kurulduktan hemen sonra taşra bölgelerinde de eski merkeziyetçi yönetimin, üreticilerin özyönetimine yerini bırakması gerektiği"ni ifade etmiş bulunması, özyönetimle Marksist sosyalizmin özdeşliğini savunanların başta gelen dayanağı olmaktadır. Paris Komünü, bir bakıma, Lenin tarafından da özyönetimi gerçekleştirmiş olduğu için övgüye değer bulunmuştur denilebilir. Lenin'e göre, Paris Komünü'nde **"işçi sınıfı, burjuvazinin gerçekleştirdiğini yalnızca iddia ettiği demokratik hedefleri gerçekleştirmeye muktedir olduğunu"** göstermiş **"toplumsal sistemin demokratikleşmesini, bürokrasinin ortadan kaldırılmasını ve bütün resmi görevlerin seçime bağlı kılınmasını sağlamıştır."** (3) Esasen Lenin, kurucusu olduğu ve başında bulunduğu devlete ilişkin düşüncelerini çeşitli vesilelerle ortaya koyarkende bugün Yugoslavya'da çaresi özyönetimde görülen zaafların varlığına ısrarlı işaret etmiş bulunmaktadır Yığınların faal olarak ve doğrudan doğruya devlet yönetimine katılması durumundan uzak bulunulması, (4) devlet-işçi çelişkisi (5) devlet mekanizmasını bürokratik bozulmaya uğratılabilecek koşulların varlığı (6) Lenin'in Sovyet yönetimini yolundan saptırabilecek birer tehlike olarak gördüğü zaaflardır. O'nun bu zaafların giderilmesi için önerdiği çözüm yollarının **"çalışan halkın kendi kendisini yönetimi" "bürokratizmin ayrık otlarının sürekli bir biçimde ve yorulmadan ayıklanması"** gibi unsurları içerdiği gerçeğinden hareket eden bazı Yugoslav yazarlarının bu tesbitlerinden özyönetim uygulamalarının sosyalizm açısından öneminin belirlenmesinde yararlandıkları bilinmektedir.(7)

Özyönetim konusunda amaçlananın, kapitalizmin yerine tümüyle yeni bir toplum düzeninin kurulması olduğu açıktır. Ancak, **"devrimci amaçlardan esinlenen bir aydın seçkinler topluluğunun veya bir entellektüel ve siyasal öncü grubunun yeni bir toplum yaratmaya yetmediği (8)"** savının esas alınmış olması gibi, özyönetime sosyalizmin günümüz uygulamaları içinde özel bir yer tanınmasına neden olan unsurlar bulunmaktadır.

---

(1) Edward Kardelj, **"Towards a New Type of Socialist Democracy"** Socialist Thought and Practice, 4 nisan 1976

(2) K.Marx, **"The Civil War in France"** Selected Works, International Publishers, New York.

(3) Lenin **"Lessons of The Commune"** Collected Works İnternational Publis hers, New York.

(3) Lenin **"Lessons of The Commune"** Collected Works Cilt 13 s.476

(4) Lenin, **"Report at the 2 and All-Russia Trade Union Congress"** On Trade Unions, S.328-388

(5) Lenin, **"The Trade Unions The Present Situation and Trotsky's Mistakes"** On Trade Unions, s.380-381

(6) Lenin **"A Nouveau sur la situation actuelle des syndicats..."** Ouvres choisis, c.3, s.652.

(7) Rados Smiljkoviç, Workers self management in Yugoslavia, Belgrad, s.9

(8) Najdan Pasıc, le systeme socio - politique yougoslave, Belgrad, 197 , s.22

SUNU

Gazetemiz bu sürekli inceleme yazısını sunarken hiçbir yorumda bulunmamaktadır. Amacımız Yugoslavya'da uygulanan özyönetimi tanıtmak ve bilgi edinilmesini sağlamaktır. İşçinin yönetime katılması sorunun gündeme geldiği bu günlerde yayınladığımız bu inceleme bazı konularda ışık tutacağı kanısındayız. İşçi sınıfının iktidarda olmadığı bir ülkede işçinin yönetime katılmasının bir anlam taşımadığını da vurgulamayı bir görev biliriz..

GENEL-İŞ EMEK



grev hakkının yaygınlaştırılmış biçimde uygulanabilmesi

Anayasamızın 47. maddesiyle genel olarak kabul edilmiş bulunan grev hakkının, daha sonra çıkarılan özel yasalarla son derece sınırlandırıldığı bir gerçektir. Batılı kapitalist ülkelerde çok daha geniş bir hak olarak tanınmış olan ve uygulana gelen GREV hakkının daha geniş ve gerçek anlamında uygulanmasını sağlayacak girişimlerde bulunulmalıdır.

Bu nedenle, kongremiz:

1. Anayasa'nın temel hak ve özgürlüklerinin başında saydığı mesleki ve sınıf örgütlerinin faaliyetlerini kısıtlayan, sınırlayan ve tehdit hükümleri taşıyan özel yasaların değiştirilmesi, *Toplu sözleşme düzenine bağlı olmaksızın uygulanabilir* bir temele oturtulması ve,

2. Genel Grevin sempati grevinin, uyarı grevinin hak olarak yasalarda yeralması için,

Mücadele verilmesine ve bu hedefler için mücadele veren demokratik sınıf ve kitle örgütlerinin desteklenmesine karar vermiştir.





kamu kuruluşlarının işveren örgütlerine üye olmalarının yasaklanması

Amacı, devlet adına ekonomik görevleri yerine getirmek olan, tüm varlığı işletmeleri kamunun ortak malı olan devlet adına istihdam politikasında öncülük ve çalışma koşullarında örneklik etmek olan *kamu iktisadi kuruluşları (KİT)*'nın özel kesim işveren örgütleri ile sıkı sıkı ilişkiler kurması, kaynaklarını işçi sınıfının ekonomik mücadele aracı olan grevleri kırmada ve yasadışı lokavtları desteklemede kullanması, ülkemize mahsus *"devletin kapitalizmin emrine verilmesi"*nin çirkin bir örneğidir.

Bu nedenle Kongremiz:

1. Yasalarla kapitalizmin ürünü olan işveren örgütlerine girmesi, mali yardımda bulunması yasaklanmış olduğu halde, MC döneminde, hem *İşverenler Sendikaları Konfederasyonu*'na üye olan, hem de buranın yönetim kurullarında görev alan ve de milyonlarca liralık kamu fonunu, işçi sınıfının aleyhinde kullanmasına izin veren yöneticilerin görevlerinden alınmaları,

2. Kamu iktisadi kuruluşları kaynaklarından İşveren Sendikaları Dayanışma Fonuna aktarılan bagış ve ödentilerin geri alınması,



3. Ceza yasalarında yapılarak bu türden suçları işleyen maddelerin konulması için mücadele verilmesi ve bu hedefler için mücadele veren demokratik sınıf ve kitle örgütlerinin desteklenmesine karar verdi.